ИЮНЬ

- **13 июня** (**1938**) исполняется 85 лет со дня рождения Юрия Петровича Сковородникова – поэта, ребенка Великой Отечественной войны, передовика производства. С октября 1959 по 1990 год он трудился на Оленегорском горно-обогатительном комбинате старшим мастером, механиком пылевентиляционной службы. Юрий Петрович является бессменным членом ЛИТО "Оленегорские жемчуга". Все его творчество объединено одной темой — темой любви к родной земле, к деревне, к труду. Сейчас Юрий Петрович на заслуженном отдыхе. Увлекается рыбалкой и пишет замечательные стихи, которые печатают известные издательства.
  - **Нодари, Мария.** Талантливый человек талантлив во всем / Мария Нодари// Заполярная руда. - Оленегорск, 2019. - 6 апр. (№ 13). - С. 4. – (Общество).
    Биография и творческий путь оленегорца Юрия Петровича Сковородникова - ветерана Оленегорского горно-обогатительного комбината, поэта и писателя.

По речушкам не дробится

По речушкам не дробится
Мельниц колесом вода.
Снизу кверху – не разбиться,
Сверху книзу – да.
Много лестниц существует, -
Но всегда ли та?
Тем и этим испытуем,
Посреди – мечта…

ИЮНЬ

- **17 июня** (**1953**) - 70 лет исполняется общественнице, активистке, спортсменке и просто замечательной женщине – Светлане Петровне Иванченко.

  В Оленегорске она живет с 1987. Отдала свыше 30 лет военно-патриотической работе в общеобразовательных учреждениях города. Светлана Петровна Иванченко активно участвует в общественной жизни города. В 1984 году она создала первый на Кольском полуострове клуб воинов-интернационалистов. Благодаря объединению в 1996-м году в городе Оленегорске прошел первый музыкальный Фестиваль солдатской песни. Светлана Иванченко является автором книги "Опаленные долгом", посвященной оленегорским ветеранам-афганцам. Также она занимается зимним плаванием, принося в копилку побед наших спортсменов новые награды.

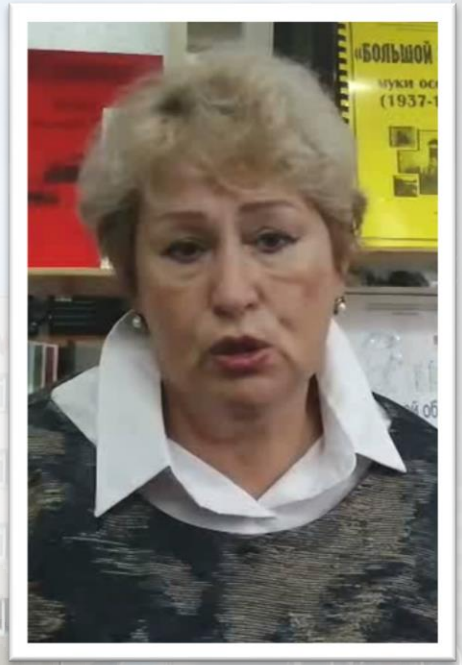

- **Иванченко, С.** "Начало долгого пути" / С. Иванченко // Заполярная руда. - Оленегорск, 2017. - 11 нояб. (№ 45). - С. 13. - (Опаленные долгом). Светлана Петровна Иванченко рассказывает о себе и о создании ею в г. Оленегорске клуба воинов-интернационалистов.
- **Венспи, О.** Оленегорское золото и серебро / О. Венспи // Заполярная руда. - Оленегорск, 2014. - 22 марта (№ 12). - С. 13. – (Успех). Оленегорские спортсменки Елена Фурсова и Светлана Иванченко приняли участие в международном соревновании по зимнему плаванию на Семеновском озере и завоевали две золотые и три серебряные медали.

ИЮНЬ

- **22 июня** (**1913**). В этот день родился Михаил Александрович Горошенков - ветеран труда, один из первостроителей Оленегорска. Еще до войны Михаил Александрович Горошенков жил в Заполярье и был опытным мастером. На стройках всюду видны были плакаты-призывы: «Следуйте примеру Горошенкова!». Часто М. А. Горошенков работал под непрерывной бомбежкой, жил в палатках, в холоде и голоде.

  После войны Михаил Горошенков работал на строительстве Оленегорска – от первого дома города до крупных мощностей горно-обогатительного комбината. В фундаменте первого каменного дома (Строительная, 5) осталась живая память – подписи первых строителей города – С. В. Маньковского, А. Я. Романова, М. Д. Краснослободцева, и его, Горошенкова.

- **Богданова, М.** Один из многих / М. Богданова // Мончегорский рабочий. – 1989. – 27 июня. - С. 7.
  О М. А. Горошенкове.
- **Хрусталева, В.** Жить значит строить / В. Хрусталева // Заполярная руда. – 1983. – 22 апр. – С. 1.
  О Михаиле Александровиче Горошенкове – одном из первых строителей нашего города, его трудовой деятельности.